Руководство пользователя
Samsung SPH-L710
Внешний вид

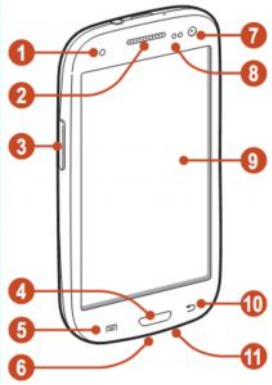

Номер	Функция
1	Служебный индикатор
2	Динамик
3	Клавиша громкости
4	Клавиша «Главный экран»
5	Клавиша параметров
6	Многофункциональный разъем
7	Объектив фронтальной камеры
8	Датчики расстояния/освещенности
9	Сенсорный экран
10	Клавиша «Назад»
11	Микрофон

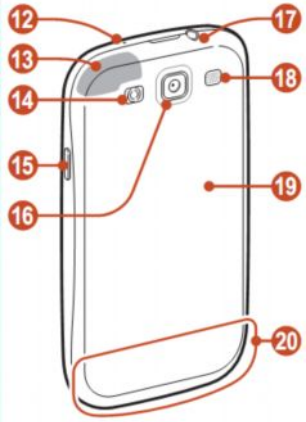

Номер	Функция
12	Микрофон[1]
13	GPS-антенна[2]
14	Вспышка
15	Клавиша питания/перезагрузки/блокировки
16	Объектив основной камеры
17	Разъем для гарнитуры
18	Внешний динамик
19	Крышка аккумулятора
20	Основная антенна

Клавиша		Функция
	Питание/ Перезагрузка[1]/ Блокировка	Включение устройства (Нажмите и удерживайте); переход к параметрам устройства (Нажмите и удерживайте); перезагрузка устройства (Нажмите и удерживайте в течение 8–10 секунд); выключение и блокировка сенсорного экрана или включение экрана.
	Параметры	Вывод списка параметров, доступных на текущем экране; на главном экране — запуск приложения поиска (нажмите и удерживайте); вызов окна с полем для поиска в некоторых приложениях (нажмите и удерживайте).
	Главный экран	Возврат на главный экран; вывод списка недавно использованных приложений (нажмите и удерживайте); запуск приложения S Voice (нажмите дважды).
	Назад	Возврат на предыдущий экран.
	Громкость	Регулировка громкости устройства.

Установка аккумуляторной батареи.

1. Снимите крышку аккумулятора.

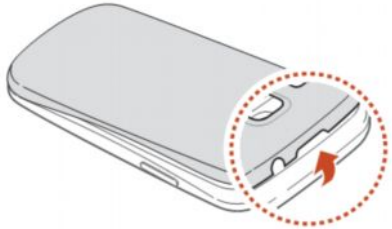

Соблюдайте осторожность, чтобы не поранить пальцы при снятии крышки аккумулятора. Не сгибайте и не перекручивайте заднюю панель, это может повредить ее.

2. Вставьте аккумулятор.

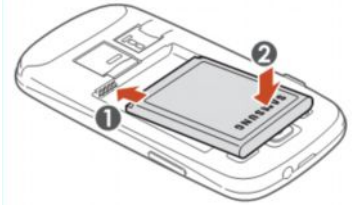

3. Закройте крышку аккумулятора.

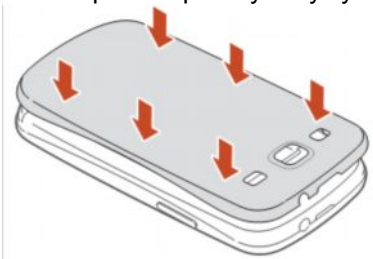

Зарядка с помощью зарядного устройства.

1. Вставьте штекер зарядного устройства в многофункциональный разъем. Неправильное подключение зарядного устройства может привести к серьезному повреждению мобильного устройства. Гарантия не распространяется на повреждения в результате неправильного использования.

2. Подключите зарядное устройство к розетке.

- Если устройство во время зарядки будет получать нестабильное питание, сенсорный экран может не реагировать на касания. В этом случае отключите зарядное устройство от мобильного устройства.

- Во время зарядки устройство может нагреваться. Это нормальная ситуация, которая никак не скажется на сроке службы или работоспособности устройства.

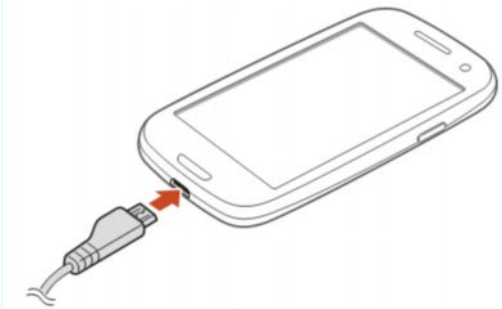

3. Когда аккумулятор полностью зарядится, отсоедините зарядное устройство сначала от мобильного устройства, а затем от розетки.

Индикаторы зарядки аккумуляторов

Если зарядка аккумулятора происходит при выключенном устройстве, статус зарядки показывают следующие индикаторы:

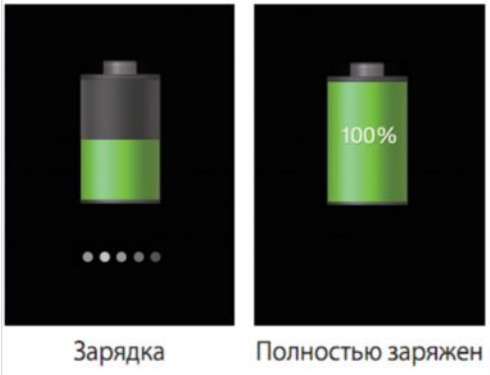

Снижение расхода заряда аккумулятора

Ниже перечислено несколько рекомендаций по экономии заряда аккумулятора. Воспользовавшись этими рекомендациями и отключив функции, работающие в фоновом режиме, можно продлить время работы устройства между зарядками:

- Включение режима экономии энергии.
- Если устройство не используется, переведите его в спящий режим, нажав клавишу питания.
- Закройте ненужные приложения с помощью диспетчера задач.
- Отключите функцию Bluetooth.
- Отключите функцию Wi-Fi.
- Отключите автосинхронизацию приложений.
- Уменьшите время подсветки.
- Уменьшите яркость экрана.

Карты памяти

Устройство поддерживает карты памяти максимальной емкостью 64 ГБ. Некоторые карты могут быть несовместимы с данным устройством в зависимости от изготовителя или типа.

Компания Samsung обеспечивает поддержку промышленных стандартов для карт памяти; тем не менее карты некоторых производителей могут быть несовместимы с устройством. Использование несовместимой карты памяти может повредить устройство, саму карту или данные, хранящиеся на ней.

- Устройство поддерживает только файловую систему FAT. Если вставить карту памяти с файловой системой, отличной от FAT, появится запрос на форматирование карты.
- При частом удалении и записи данных срок службы карт памяти сокращается.
- При установке карты памяти файлы, содержащиеся на ней, будут находиться в папке extSdCard.

1. Снимите крышку аккумулятора.
2. Вставьте карту памяти золотистыми контактами вниз.

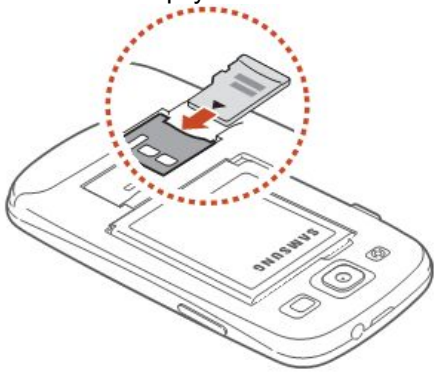

3. Нажмите на карту до щелчка, чтобы зафиксировать ее в разъеме для карт памяти.
4. Закройте крышку аккумулятора.

Извлечение карты памяти.

Убедитесь, что с данными на карте памяти не выполняется никаких действий.

1. В списке приложений выберите пункт **Настр-ки** → **Память** → **Отключить карту памяти** → **Да**.
2. Снимите заднюю панель.
3. Осторожно нажмите на карту, чтобы она высвободилась из устройства.
4. Извлеките карту памяти.
5. Закройте заднюю панель.

Не извлекайте карту памяти во время передачи и получения данных, так как это может привести к потере данных либо вызвать повреждение карты или устройства.

Форматирование карты памяти.
Если отформатировать карту памяти на ПК, она может неправильно работать в устройстве. Форматируйте карту памяти только в устройстве.
В списке приложений выберите пункт **Настр-ки** → **Память** → **Форматировать карту памяти SD** → **Форматировать карту памяти SD** → **Удалить все**.
Перед форматированием карты памяти рекомендуется создать резервную копию всех хранящихся на ней важных данных. Гарантия производителя не распространяется на потерю данных, произошедшую из-за действий пользователя.

Использование сенсорного экрана
Сенсорный экран устройства позволяет легко выбирать элементы и выполнять различные действия. В этом разделе описаны основные действия, необходимые для работы с сенсорным экраном.

- Не нажимайте на сенсорный экран пальцами и не касайтесь его острыми предметами. Несоблюдение этого требования может привести к повреждению сенсорного экрана или сбоям в его работе.
- Следите за тем, чтобы сенсорный экран не соприкасался с электронными устройствами. Возникающие при этом электростатические разряды могут привести к неправильной работе сенсорного экрана или выходу его из строя.
- Не допускайте попадания жидкости на сенсорный экран. Повышенная влажность и попадание жидкости могут стать причиной неправильной работы сенсорного экрана.
- Если сенсорный экран остается в режиме ожидания в течение длительного времени, на нем могут оставаться следы от изображения (эффект выгорания экрана) и артефакты. Выключайте сенсорный экран, если не планируете пользоваться устройством в ближайшее время.
- Для удобства работы с сенсорным экраном удалите с него защитную пленку.
- На сенсорный экран устройства нанесено покрытие, чувствительное к слабым электрическим зарядам, которые исходят от тела человека. Лучше всего работать, касаясь сенсорного экрана пальцами рук. Сенсорный экран не реагирует на прикосновения острых предметов, таких как ручка.

Работать с сенсорным экраном можно следующими способами:

Касание
Одним касанием пальца выбираются пункты или параметры меню, а также запускаются приложения.

Касание и удержание
Коснитесь элемента и задержите касание на время более двух секунд.

Перетаскивание
Выберите элемент и переместите его на новое место.

Двойное касание
Быстро коснитесь элемента на экране дважды.

Перемещение
Быстро проведите пальцем вверх, вниз, влево или вправо, чтобы переместиться по списку или экрану.

Щипок
Прикоснитесь к экрану двумя пальцами и сведите их вместе.

- Если устройство не используется в течение определенного времени, сенсорный экран выключается. Чтобы включить его, нажмите клавишу питания или клавишу перехода на главный экран.
- Время ожидания устройства перед выключением экрана можно задать вручную. В списке приложений выберите пункт **Настр-ки** → **Дисплей** → **Тайм-аут экрана.**

Использование движений
Перемещая устройство или делая жесты руками, можно выполнять различные действия.
Чтобы воспользоваться этими возможностями, необходимо включить функцию распознавания движений. В списке приложений выберите пункт **Настр-ки** → **Движения**.

Подъем
Поднимите устройство после его простоя или если экран был отключен. При наличии пропущенных звонков или новых сообщений устройство будет вибрировать.

Поднесение к уху
Чтобы сделать голосовой вызов при просмотре свойств вызова, сообщения или контакта, поднимите устройство и удерживайте его возле уха.

Наклон
Возьмите устройство обеими руками, прикоснитесь к двум точкам на экране и удерживайте их, а затем наклоняйте устройство вперед и назад для изменения масштаба во время просмотра изображений или веб-страниц.

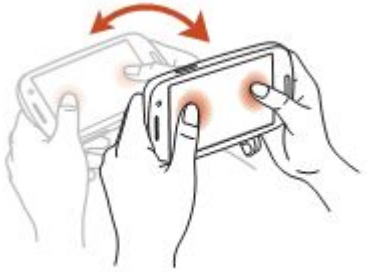

Прокрутка для перемещения
Прикоснитесь к элементу на экране и удерживайте его, а затем сместите устройство влево или вправо, чтобы переместить элемент на другую страницу главного экрана или списка приложений.

Прокрутка для просмотра
Когда изображение увеличено прикоснитесь к точке на экране и удерживайте ее, затем сместите устройство в любом направлении для прокрутки изображения.

Встряска

- Встряхните устройство, чтобы начать поиск других Bluetooth-устройств.
- Встряхните устройство, чтобы обновить список электронных сообщений или сведений из служб Yahoo News, Yahoo Finance и AccuWeather.

Двойное касание
Дважды коснитесь устройства, чтобы перейти наверх списка контактов или сообщений электронной почты.

Переворот
Для отключения мелодии вызова, остановки воспроизведения мультимедиа и отключения звука FM-радио положите устройство лицевой стороной вниз.

Знакомство с главным экраном
На главном экране можно посмотреть состояние устройства и перейти к приложениям.
Главный экран состоит из нескольких панелей. Чтобы выбрать нужную панель главного экрана, выполните прокрутку влево или вправо. Можно также коснуться одной из точек в нижней части экрана, чтобы сразу перейти к нужной панели.

Значки состояния.

Значки, отображаемые на экране, могут различаться в зависимости от страны или оператора мобильной связи.

Значок	Описание
	Нет сигнала
	Уровень сигнала
	Установлено соединение с сетью GPRS
	Установлено соединение с сетью EDGE
	Установлено соединение с сетью HSDPA
	Установлено соединение с точкой доступа Wi-Fi
	Включена функция Bluetooth
	Используются службы на основе GPS
	Выполняется вызов
	Пропущенный вызов
	Устройство подключено к компьютеру

Значок	Описание
	Новое сообщение
	Включен будильник
	Роуминг (вне домашней сети)
	Включен профиль «Без звука» (вибрация)
	Включен профиль «Без звука» (звук приглушен)
	Включен автономный режим
	Произошла ошибка или требуется внимание
	Уровень заряда аккумулятора

› Перемещение элементов на главный экран

Коснитесь и удерживайте элемент, затем переместите его на новое место.

› Удаление элементов с главного экрана

Коснитесь и удерживайте элемент, затем переместите его в корзину.

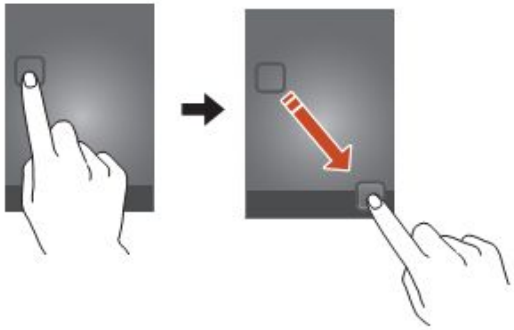

Настройка панели быстрого доступа.

Можно настроить панель быстрого доступа внизу главного экрана, добавив на нее ярлыки приложений или удалив их.

- Чтобы удалить ярлык, выберите и удерживайте его значок, а затем перетащите его в корзину.
- Чтобы добавить ярлык, выберите и удерживайте его значок, а затем перетащите его в пустое место на главном экране.

Связь

Вызовы

В этом разделе описано, как выполнять и принимать вызовы, использовать доступные во время вызова параметры, а также как настраивать и использовать связанные с вызовом возможности.

Выполнение вызова

1. В списке приложений выберите пункт **Телефон** → **Клавиатура**, и введите код страны и номер телефона.
2. Чтобы выполнить голосовой вызов, коснитесь значка .
3. Выберите приложение для выполнения вызова (принеобходимости).
4. Выберите пункт **Завершить** для завершения вызова.

› Ответ на вызов

1 При входящем вызове коснитесь значка и перетащите палец за пределы большого круга.

Нажмите клавишу громкости, чтобы отключить мелодию вызова.

2 Выберите пункт **Завершить** для завершения вызова.

› Отклонение вызова

При входящем вызове коснитесь значка и перетащите палец за пределы большого круга.

Чтобы отправить сообщение абоненту при отклонении вызова, перетащите панель сообщения при отклонении снизу вверх.

Использование гарнитуры.

Подключение гарнитуры к устройству позволяет более удобно отвечать на вызовы и управлять ими.

- Чтобы ответить на вызов, нажмите кнопку гарнитуры.
- Чтобы отклонить вызов, нажмите и удерживайте кнопку гарнитуры.
- Чтобы перевести вызов в режим удержания или вернуться к удержанному вызову, нажмите и удерживайте кнопку гарнитуры.

- Чтобы завершить вызов, нажмите кнопку гарнитуры.

Просмотр и набор пропущенных вызовов.
Пропущенные вызовы отображаются на экране устройства. Для ответного вызова коснитесь области значков состояния и перетащите ее вниз, чтобы открыть панель уведомлений, затем выберите уведомление о пропущенном вызове.

Сообщения
В данном разделе описано, как создавать и отправлять SMS- и MMS-сообщения, а также просматривать отправленные или полученные сообщения и управлять ими.

› Отправка SMS-сообщений

1 В списке приложений выберите пункт **Сообщения** → .
2 Добавьте получателей одним из следующих способов:
- Введите номера телефона вручную, разделив их символом запятой или точки с запятой.
- Выберите номера из списков вызовов, сообщений или контактов, прикоснувшись к значку .

3 Перейдите в поле ввода текста и введите текст сообщения. Чтобы добавить смайлик, нажмите клавишу параметров и выберите пункт **Вставить смайлик**.
4 Чтобы отправить сообщение, коснитесь значка .

› Отправка MMS-сообщений

1 В списке приложений выберите пункт **Сообщения** → .
2 Добавьте получателей одним из следующих способов:
- Введите номера телефонов или адреса электронной почты получателей вручную, разделив их символом запятой или точки с запятой.
- Выберите номера телефона или адреса электронной почты из списков вызовов, сообщений или контактов, прикоснувшись к значку .

При вводе адреса электронной почты устройство автоматически переведет SMS-сообщение в MMS-сообщение.

3 Перейдите в поле ввода текста и введите текст сообщения. Чтобы добавить смайлик, нажмите клавишу параметров и выберите пункт **Вставить смайлик**.
4 Коснитесь значка и вложите файл.
5 Нажмите клавишу параметров и выберите пункт **Добавить тему**, затем введите тему сообщения.
6 Чтобы отправить сообщение, коснитесь значка .

› Просмотр SMS- и MMS-сообщений

1 В списке приложений выберите пункт **Сообщения**.
Сообщения сгруппированы по контактам в виде потоков.
2 Выберите контакт.
3 Выберите мультимедийное сообщение для просмотра дополнительных сведений о нем.

› Прослушивание сообщений голосовой почты

Если включена переадресация пропущенных вызовов на сервер голосовой почты, абоненты могут оставлять вам голосовые сообщения.

1 В списке приложений выберите пункт **Телефон** → **Клавиатура**, затем коснитесь и удерживайте значок 1 .
2 Следуйте инструкциям сервера голосовой почты.

Для обращения к серверу голосовой почты необходимо предварительно указать номер данного сервера. Номер необходимо получить у оператора мобильной связи.

Камера
В этом разделе описаны основные возможности фото- и видеосъемки.
- Если устройство не используется в течение определенного времени, камера автоматически выключается.
- Вместимость карты памяти зависит от сюжетов и условий съемки.

Фотосъемка
1. В списке приложений выберите пункт **Камера**.
2. Наведите камеру на объект съемки и настройте изображение.

Номер	Функция
1	Изменение настроек камеры.
2	Просмотр сделанных снимков.
3	Фотосъемка.
4	Ярлыки. • : выбор режима эффектов. • : изменение режима съемки. ▶ стр. 72 • : изменение настроек вспышки; можно вручную включать и выключать вспышку либо настроить камеру на использование вспышки, если это необходимо. • : переключение к передней камере для съемки автопортрета. Можно добавлять и удалять ссылки для часто употребляемых параметров. ▶ стр. 78
5	Просмотр хранилища.
6	Переключение на видеокамеру.

Для увеличения масштаба прикоснитесь двумя пальцами к экрану и медленно разведите их в стороны. Чтобы уменьшить масштаб, сведите их вместе. Для изменения масштаба также можно воспользоваться клавишей громкости. При съемке с самым высоким разрешением функция масштаба может быть недоступна.

3. Коснитесь места фокусировки на экране предварительного просмотра. Рамка фокуса переместится на это место и станет зеленой, когда объект съемки окажется в фокусе.

4. Для выполнения снимка коснитесь значка. Снимок будет сохранен автоматически.

Личные данные
Контакты
В этом разделе описано, как создавать личные и рабочие контакты и управлять ими. В телефонной книге можно сохранять имена абонентов, номера телефонов, электронные адреса и многое другое.

› Создание контакта

1. В списке приложений выберите пункт **Контакты** → **Контакты** → .
2. Выберите область памяти.
3. Введите сведения о контакте.
4. Выберите пункт **Сохранить**, чтобы сохранить контакт в памяти.

Чтобы добавить контакт с экрана набора номера, выберите пункт **Добавить в Контакты**.

› Поиск контакта

1. В списке приложений выберите пункт **Контакты** → **Контакты**.
2. Прокрутите список контактов вверх или вниз.

В журналах вызовов можно выполнить вызов или отправить сообщение абоненту, переместив палец вдоль имени контакта влево или вправо.

3. Выберите контакт.

В режиме просмотра контактов доступны следующие возможности:

- Чтобы выполнить голосовой вызов, коснитесь значка .
- Чтобы выполнить видеовызов, коснитесь значка .
- Чтобы отправить SMS- или MMS-сообщение, коснитесь значка .
- Чтобы отправить электронное сообщение, коснитесь значка .
- Чтобы добавить номер в избранное, коснитесь значка .
- Чтобы изменить сведения о контакте, коснитесь значка .

› Настройка клавиш быстрого набора

1. В списке приложений выберите пункт **Контакты** → **Контакты**.
2. Нажмите клавишу параметров и выберите пункт **Настройка быстрого набора**.
3. Выберите номер ячейки → контакт.

Можно сразу же выполнить вызов, коснувшись и удерживая виртуальную клавишу с соответствующим номером на экране набора.

› Создание визитки

1. В списке приложений выберите пункт **Контакты** → **Контакты**.
2. Выберите свое имя в верхней части списка контактов.
3. Коснитесь значка .
4. Введите свои личные данные и выберите пункт **Сохранить**.

Чтобы отправить визитку другим пользователям или в Интернет, нажмите клавишу параметров и выберите пункт **Отправить визитку через**.

› Создание группы контактов

После создания групп можно управлять несколькими контактами одновременно, а также отправлять сообщения всем членам группы.

1. В списке приложений выберите пункт **Контакты** → **Группы**.
2. Нажмите клавишу параметров и выберите пункт **Создать**.
3. Введите имя группы и настройте ее параметры.
4. Добавьте участников в группу.
5. Выберите пункт **Сохранить**.

› Импорт и экспорт контактов

Можно импортировать и экспортировать контакты в формате VCF из памяти устройства или карты памяти и обратно.

Импорт контактов

1. В списке приложений выберите пункт **Контакты** → **Контакты**.
2. Нажмите клавишу параметров и выберите пункт **Импорт/экспорт** → **Импорт с карты памяти SD** или **Импорт из внутренней памяти**.
3. Выберите область памяти.
4. Выберите, сколько контактов нужно скопировать (один, несколько или все), а затем выберите пункт **ОК**.
5. Выберите контакты для импорта, а затем выберите пункт **ОК**.

Экспорт контактов

1. В списке приложений выберите пункт **Контакты** → **Контакты**.
2. Нажмите клавишу параметров и выберите пункт **Импорт/экспорт** → **Экспорт на карту памяти SD** или **Экспорт во внутреннюю память**.
3. Выберите пункт **ОК** для подтверждения.

Диктофон

В данном разделе описан порядок использования диктофона.

› Запись голосовых заметок

1. В списке приложений выберите пункт **Диктофон**.
2. Чтобы начать запись, коснитесь значка .
   Чтобы приостановить запись, коснитесь значка .
3. Говорите в микрофон устройства.
4. По окончании выберите пункт .
   Заметка будет сохранена автоматически.

› Воспроизведение голосовых заметок

1. В списке приложений выберите пункт **Диктофон**.
2. Коснитесь значка , чтобы перейти к списку голосовых заметок.
3. Выберите голосовую заметку.
   Чтобы приостановить воспроизведение, коснитесь значка .
4. Для остановки воспроизведения коснитесь значка .

Можно отправить голосовые заметки другим пользователям и опубликовать их, нажав клавишу параметров и выбрав пункт **Отправить через**.

Flipboard

В этом разделе описан доступ к индивидуальному новостному журналу.

Эта функция может быть недоступна в зависимости от региона или оператора мобильной связи.

1. В списке приложений выберите пункт **Flipboard**.
2. Выберите пункт **Get Started**.

Зарегистрировав учетную запись в программе Flipboard, вы сможете получать новости из социальных сетей.

3. Выберите темы новостей, а затем пункт **Done**.
4. После этого можно пролистывать новостные статьи.

Локатор

В этом разделе описано, как с помощью службы Google Latitude™ вы можете узнавать о местонахождении друзей, а они — о вашем.

Эта функция может быть недоступна в зависимости от региона или оператора мобильной связи.

1. В списке приложений выберите пункт **Локатор**.
   Устройство автоматически подключится к службе Google Latitude.
2. Коснитесь значка → выберите параметр.
3. Выберите друга или введите адрес электронной почты и выберите пункт **Добавить друзей**.
4. Выберите пункт **Да**.
   Когда друг примет приглашение, можно будет отправить ему информацию о вашем местонахождении.
5. Выберите пункт **КАРТА**.
   Местонахождение ваших друзей отмечается их снимками на карте.

Play Фильмы

С помощью сервиса Google Play Movies можно находить и арендовать видеозаписи. Эти видеозаписи можно просматривать на устройстве. Чтобы воспользоваться сервисом, в списке приложений выберите пункт **Play Фильмы**.

Эта функция может быть недоступна в зависимости от региона или оператора мобильной связи.

Play Маркет

Функциональность устройства можно расширить за счет загружаемых приложений. Магазин Play Shop позволяет легко и быстро приобретать мобильные приложения.

- Эта функция может быть недоступна в зависимости от региона или оператора мобильной связи.
- Пользовательские файлы загруженных приложений будут сохранены во встроенную память.

› Загрузка приложений

1. В списке приложений выберите пункт **Play Маркет**.
2. Найдите нужное вам приложение и загрузите его на устройство.
   Установка приложения начнется сразу же после загрузки.

› Удаление приложений

1. В списке приложений выберите пункт **Play Маркет**.
2. Нажмите клавишу параметров и выберите пункт **Мои приложения**.
3. Выберите элемент.
4. Выберите пункт **Удалить** → **ОК**.

› Просмотр видеозаписей

1. В списке приложений выберите пункт **YouTube**.
2. Выберите видеозапись.
3. Поверните устройство против часовой стрелки, чтобы установить альбомный режим отображения.
4. Для управления воспроизведением используются следующие клавиши:

Номер	Функция
1	Приостановка и возобновление воспроизведения.
2	Переход вперед или назад в пределах файла путем перетаскивания ползунка.
3	Просмотр качества видео. Эта функция может быть недоступна для некоторых видеофайлов.
4	Добавление видеозаписи в список воспроизведения.
5	Отправка URL-адреса видеозаписи другим пользователям.
6	Поиск видеозаписей.
7	Поверните экран в портретный режим.

Wi-Fi

В этом разделе описана функция беспроводной сети, позволяющая подключаться к любым беспроводным локальным сетям (WLAN), которые соответствуют стандарту IEEE 802.11.

Можно подключиться к Интернету или какому-либо сетевому устройству везде, где есть точка доступа к беспроводной сети.

Устройство использует негармонизированную частоту и будет работать во всех европейских странах. Использование беспроводных локальных сетей в помещении разрешено во всех странах Европейского союза без каких-либо ограничений, использование беспроводных локальных сетей вне помещения запрещено.

› Включение функции Wi-Fi

В списке приложений выберите пункт **Настр-ки** и перетащите ползунок **Wi-Fi** вправо.

Если функция Wi-Fi работает в фоновом режиме, ресурс аккумулятора расходуется более интенсивно. Для экономии заряда аккумулятора рекомендуется отключать функцию Wi-Fi, когда она не используется.

› Поиск точки доступа Wi-Fi и подключение к ней

1. В списке приложений выберите пункт **Настр-ки** → **Wi-Fi**. Устройство автоматически выполнит поиск доступных точек доступа Wi-Fi.
2. Выберите точку доступа.
3. Введите пароль для подключения к точке доступа (при необходимости).
4. Выберите пункт **Подключиться**.

Добавление точки доступа Wi-Fi вручную

1. В списке приложений выберите пункт **Настр-ки** → **Wi-Fi** → **Добавить сеть**.
2. Введите код SSID для точки доступа и выберите тип защиты.
3. Настройте параметры безопасности в соответствии с выбранным типом, затем выберите пункт **Сохранить**.

Подключение к точке доступа Wi-Fi с помощью WPS

С помощью кнопки WPS или PIN-кода WPS можно подключиться к защищенной точке доступа. Для этого на беспроводной точке доступа должна быть кнопка WPS.

Подключение с помощью кнопки WPS

1. В списке приложений выберите пункт **Настр-ки** → **Wi-Fi**.
2. Выберите точку доступа с функцией WPS, затем выберите пункт **Показать дополнительные параметры**.
3. Откройте раскрывающееся меню **WPS**.
4. Выберите пункт **Нажмите кнопку** → **Подключиться**.
5. В течение двух минут после этого нажмите кнопку WPS на точке доступа.

Подключение с помощью PIN-кода WPS

1. В списке приложений выберите пункт **Настр-ки** → **Wi-Fi**.
2. Выберите точку доступа с функцией WPS, затем выберите пункт **Показать дополнительные параметры**.
3. Откройте раскрывающееся меню **WPS**.
4. Выберите пункт **PIN-код точки доступа**, чтобы настроить PIN-код WPS, или пункт **PIN-код этого устройства**, чтобы воспользоваться PIN-кодом WPS устройства.
5. Выберите пункт **Подключиться**.
6. На точке доступа нажмите кнопку WPS или введите PIN-код устройства.

Поиск и подключение к устройствам, поддерживающим Bluetooth

1. В списке приложений выберите пункт **Настр-ки** → **Bluetooth** → **Поиск**.
2. Выберите устройство.
3. Выберите пункт **Да**, чтобы использовать одинаковый PIN-код Bluetooth на устройствах. Другой способ — ввести PIN-код Bluetooth и выбрать пункт **OK**.

   Когда владелец другого устройства введет тот же код или согласится установить соединение, подключение будет завершено. После успешного подключения будет выполнен автоматический поиск доступных услуг.

У некоторых устройств (как правило, у гарнитур и устройств громкой связи) может быть фиксированный PIN-код Bluetooth, например 0000. В таком случае необходимо ввести этот код.

Отправка данных через Bluetooth

1. Выберите нужный файл или элемент из соответствующего приложения.
2. Выберите параметр отправки по Bluetooth.

Способ выбора параметра зависит от типа данных.

3. Выполните поиск устройства Bluetooth и подключитесь к нему.

› Включение службы определения местонахождения

Чтобы определить свое местонахождение и выполнить поиск по карте, необходимо включить службы определения местонахождения.

1. В списке приложений выберите пункт **Настр-ки** → **Местоположение**.
2. Измените следующие параметры:

Опции	Функция
Беспроводные сети	Определение местонахождения с помощью сети Wi-Fi и/или мобильной сети. Для подключения к сотовой сети может потребоваться дополнительная плата.
Использовать GPS	Включение функции определения вашего местонахождения с помощью спутников GPS.
Использовать датчики	Установите режим использования датчиков, чтобы улучшить характеристики функции определения местонахождения пешехода при слабом или заблокированном сигнале GPS. При расчете вашего местонахождения датчик может давать погрешность.
Поиск в Google	использование текущего местонахождения в поиске и других службах Google.

Калькулятор

В данном разделе описано выполнение различных вычислений с помощью устройства.

› Выполнение вычислений

1. В списке приложений выберите пункт **Калькул.**
2. Для выполнения основных математических операций воспользуйтесь клавишами на экране.

Чтобы установить альбомный режим отображения и воспользоваться инженерным калькулятором, поверните устройство. Если функция изменения ориентации интерфейса при повороте устройства выключена, нажмите клавишу параметров и выберите пункт **Инженерный калькулятор**.

› Просмотр журнала вычислений

1. В списке приложений выберите пункт **Калькул.**
2. Выполните вычисления.
3. Коснитесь значка , чтобы закрыть клавиатуру калькулятора.
   Появится журнал ваших вычислений.

Часы

В этом разделе описано, как настраивать сигналы будильника и мировое время, а также управлять ими. Также можно пользоваться секундомером или таймером обратного отсчета и просматривать настольное время.

› Установка сигнала

1. В списке приложений выберите пункт **Часы** → **Будильник**.
2. Выберите пункт **Добавить будильник**.

3 Настройте параметры сигнала.

Перетащите ползунок **Предварительный сигнал** вправо, чтобы включить имитацию звуков природы перед основным сигналом будильника.

4 По окончании выберите пункт **Сохранить**.

Коснитесь значка часов рядом с сигналом, который требуется выключить. Чтобы удалить сигнал, нажмите клавишу параметров и выберите пункт **Удалить**.

› Выключение сигнала

При срабатывании сигнала выполните следующие действия,

- Чтобы выключить звучащий сигнал будильника, коснитесь значка и перетащите палец за пределы большого круга.
- Чтобы остановить сигнал на время (до следующего повтора), коснитесь значка zZ и перетащите палец за пределы большого круга.

› Настройка мирового времени

1 В списке приложений выберите пункт **Часы → Мировое время → Добавить город**.

2 Введите название города или выберите его в списке.

- Чтобы выбрать город вашего местонахождения, коснитесь значка.
- Чтобы выбрать город в режиме просмотра карты мира, коснитесь значка.

Чтобы перевести часы на летнее время, нажмите и удерживайте часы, а затем выберите пункт **Параметры DST**.

› Секундомер

1 В списке приложений выберите пункт **Часы → Секундомер**.

2 Чтобы запустить секундомер, выберите пункт **Начать**.

3 Чтобы сохранить промежуточный результат, выберите пункт **Интервал**.

4 По окончании выберите пункт **Стоп**.

Предупреждение: САМОСТОЯТЕЛЬНОЕ изменение версии ПО оборудования может привести к частичной или полной потере работоспособности оборудования и информации, хранимой в устройстве. В случае изменения версии ПО оборудования Оператор не несет ответственности за работоспособность оборудования и сохранение его пользовательских характеристик. Несанкционированное изменение версии ПО влечет аннулирование гарантийных обязательств.

Дополнительные функции

Услуги активируются оператором связи по заявке клиента.

1. Автоматическое Определение Номера (АОН). Номер звонящего высвечивается на экране терминала.

2. Ожидание вызова. Не прерывая текущего разговора, можно принять ещё один звонок. О втором вызове известят короткие звуковые сигналы. На экране отобразится номер второго абонента. Выбор абонента осуществляется нажатием [Talk] или [Send]. Определив приоритет, отключить одного из абонентов, нажав [End].

3. Трехсторонняя связь. Организация разговора одновременно с двумя абонентами: дозвонившись до абонента №1, набрать № тел. второго абонента и нажать [Talk] или [Send]. После ответа абонента №2 нажать [Talk] или [Send].

4. Переадресация вызова.

4.1. Немедленная переадресация. [*]+[0]+[2]+[№ телефона для переадресации]+[Talk] или [Send] - включено. [#]+[0]+[2]+[Talk] или [Send] - выключено.

4.2. Переадресация по «занято». [*]+[6]+[7]+[№ телефона для переадресации]+[Talk] или [Send] - включено. [#]+[6]+[7]+[Talk] или [Send] - выключено.

4.3. Переадресация по «нет ответа». [*]+[6]+[1]+[№ телефона для переадресации]+[Talk] или [Send] - включено. Поступающие звонки будут переведены, если Ваш телефон не отвечает через 3-5 посылок вызова. [#]+[6]+[1]+[Talk] или [Send] - выключено.

4.4. Переадресация по «занято» и «нет ответа». [*]+[2]+[1]+[0]+[№ телефона для переадресации]+[Talk] или [Send] - включено. [#]+[2]+[1]+[0]+[Talk] или [Send] - выключено.

5. Анти-АОН. Услуга позволяет скрывать свой номер, т.е. Ваш номер телефона не будет определяться на дисплее телефона, на который Вы звоните. Услуга платная.

6. Активация услуги Анти-АОН на один звонок

*52 (номер абонента). Одновременно с вызовом активируется Анти-АОН и номер телефона абонента не определяется. Услуга платная.

7. Деактивация услуги Анти-АОН на 1 звонок (при заказанной услуге Анти-АОН на месяц)

*51 (номер телефона). Одновременно с вызовом деактивируется Анти-АОН и номер телефона абонента определяется. Услуга платная.

Дополнительные услуги сети

Мобильный перевод. Позволяет абонентам тарифных планов IDC и Свобода переводить денежные средства со своего лицевого счета на лицевой счет другого абонента. Для осуществления Мобильного перевода наберите номер 880 и действуйте согласно указаний автоинформатора.
Гудок. Позволяет абонентам заменить стандартный гудок ожидания на шуточную фразу или музыкальную композицию и приветствовать друзей по-особенному. «Гудок» - это услуга для приятного начала любого телефонного разговора, ритм в котором Вы создаете сами по-своему вкусу.
Мои номера. С услугой "Мои номера" выбирайте 3 самых важных для Вас номера и звоните на выбранные номера со скидкой до 50%. Выбрать можно номера мобильной сотовой сети IDC или телефонной сети общего пользования ПМР.
SMS/MMS пакеты. Любите общаться посредством SMS - сообщений? Тогда это предложение для Вас! Заказав SMS пакеты, Вы сможете отправлять больше сообщений, а платить – меньше. Приобрести любой SMS пакет можно непосредственно со своего телефона по номеру 888. Ограничений на количество подключаемых пакетов нет.
Вам звонили. При помощи услуги «Вам звонили» абоненту на его телефон в виде SMS-сообщения приходит информация о поступивших на его номер звонках в то время, когда его телефон был выключен, находился вне зоны действия сети или не отвечал на входящие вызовы. После включения телефона и регистрации в сети абонент получает SMS-сообщение с номерами звонивших абонентов, количеством звонков и временем последнего звонка. Абонент получает информацию о пропущенных вызовах за последние 3-е суток.
На связи. При помощи услуги «На связи» абонент, оказавшись в сети, в случае если телефон был отключен, абонент находился вне зоны доступа или не отвечал на входящий вызов, сообщает тем, кто ему не дозвонился, что он в сети, недозвонившиеся абоненты получают SMS-сообщение: «Абонент номер 77X XXXXX появился в сети!»
Позвони мне. Если нет возможности оперативно пополнить счет, воспользуйтесь услугой «Позвони мне», сообщите другому абоненту, что ждете его звонка. И этот абонент получит на свой телефон сообщение с просьбой перезвонить на Ваш номер. Чтобы отправить SMS запрос наберите: 887# номер абонента IDC и нажмите кнопку вызова (send, talk и т.д.) Пример: Вы со своего телефона с номером 077XXXXXX набираете: 887#77YYYYYY [send] или 887#077YYYYYY [send] В случае успешной отправки запроса вы услышите сообщение автоинформатора «Услуга введена», а абонент с номером 077YYYYYY получит SMS сообщение: “Абонент 077XXXXXX просит перезвонить ему”
Более подробно ознакомиться с дополнительными услугами сети Вы можете на сайте компании www.idc.md

ВНИМАНИЕ! ВСЕ ДОПОЛНИТЕЛЬНЫЕ УСЛУГИ ВЫ МОЖЕТЕ АКТИВИРОВАТЬ ЧЕРЕЗ АВТОМАТИЧЕСКУЮ СИСТЕМУ САМООБСЛУЖИВАНИЯ АБОНЕНТОВ (АССА), ПОЗВОНИВ ПО НОМЕРУ 888, В ЛИЧНОМ КАБИНЕТЕ www.my.idc.md ЛИБО ОБРАТИВШИСЬ В БЛИЖАЙШИЙ ЦЕНТР СВЯЗИ IDC. ДЛЯ ЗАКАЗА ДОПОЛНИТЕЛЬНЫХ УСЛУГ В ЦЕНТР СВЯЗИ МОЖЕТ ОБРАТИТЬСЯ ТОЛЬКО АБОНЕНТ С УДОСТОВЕРЕНИЕМ ЛИЧНОСТИ.

Краткий справочник IDC:

1199 - служба поддержки абонентов мобильной связи;

Как получить информацию о состоянии лицевого счета:
878 – текстовое SMS сообщение об общем состоянии счета и пакете обслуживания;
868 - текстовое SMS сообщение о бонусных минутах и минипакетах, таких как SMS/MMS, пакеты передачи данных «Mobitel» и «Mobitel-абонемент»;
898 - текстовое SMS сообщение о бонусных минутах бонусной программы «Merci»;
881 - автоответчик о состоянии счета для абонентов лимитированных пакетов обслуживания;
883 - сервис управления счетом для абонентов пакета «Simple»;
888 - Автоматическая Система Самообслуживания Абонентов (АССА)

www.my.idc.md – Личный Кабинет.

www.idc.md